ПАСТВЕ – ОТЕЦ, А ДОЧКАМ – ПАПА стр. 1-2

ПУТЬ ОКТЯБРЯ

Газета выходит с 1918 года

№ 114 (15356) СУББОТА, 16 ОКТЯБРЯ 2021 Г. ЗА СОЦИАЛЬНУЮ СПРАВЕДЛИВОСТЬ И НАРОДОВЛАСТИЕ! 12+

17 октября – День работников дорожного хозяйства

Уважаемые работники дорожного хозяйства!
От души поздравляем вас с профессиональным праздником!

День работников дорожного хозяйства – это праздник тех, кто проектирует и строит автомобильные магистрали, тоннели и мосты. Благодаря вам круглый год обеспечивается надёжное и безопасное автомобильное сообщение. Ваш труд требует высокой квалификации, глубоких знаний, преданности избранному пути.

Высокое качество выполняемых работ, применение современных технологий нацелено на дальнейшее социально-экономическое развитие Старооскольского края.

Благодарим вас за ответственность и преданность, за непростой труд. Пусть ваши усилия будут по достоинству оценены жителями. Желаем вам крепкого здоровья, счастья, благополучия и успехов в вашей нелёгкой, но такой нужной работе!

Е.И. СОГУЛЯК,
председатель Совета депутатов Старооскольского городского округа
А.Н. СЕРГИЕНКО,
глава администрации Старооскольского городского округа

Уважаемые работники и ветераны дорожной отрасли Белгородчины! Дорогие друзья!
Поздравляю вас с профессиональным праздником!

От результатов вашего труда зависит очень многое. Хорошие дороги – важное условие развития экономики и роста инвестиционной привлекательности любого региона. Сегодня в дорожной отрасли Белгородчины трудится порядка двух с половиной тысяч человек. Это строители, инженеры, проектировщики, специалисты, обеспечивающие содержание и эксплуатацию дорожного полотна. За последние годы вами, дорогие друзья, проделана действительно титаническая работа. В настоящее время города и районные центры области соединены сетью современных магистралей.

В 2021 году вы вновь, как и в двух предыдущих годах, первыми в России завершили работы в рамках нацпроекта «Безопасные качественные автомобильные дороги». Отремонтировано 150 дорожных объектов общей протяжённостью 260 км во всех муниципальных территориях области.

Дорогие друзья! Спасибо каждому из вас за напряжённый, тяжёлый труд на благо белгородцев. Уверен, что в ближайшие годы вместе мы решим наиболее значимые для людей задачи: модернизируем трассы на сельских территориях, заасфальтируем улицы в микрорайонах ИЖС, повысим городскую транспортную мобильность и уровень безопасности всех участников дорожного движения.

В день вашего праздника желаю каждому из вас крепкого здоровья, отличного настроения, успехов в работе, финансового благополучия и семейного счастья!

В.В. ГЛАДКОВ,
губернатор Белгородской области

ПРАВОСЛАВИЕ

Им покорилась Воттоваара

Камни и щебень под ногами, переходы горных речек вброд, крутые спуски и подъёмы... Кто-то поскальзывается на тропе, но дружеские руки, помогающие удержаться от падения, находятся всегда. Таков горный трейл – пот, пересохшее горло, натруженные мышцы и ощущение товарищеского локтя. А главный приз – чувство триумфа, когда на высоте 200 метров закончилась дистанция и ты понимаешь, что справился, добежал.

Такие впечатления, говорит настоятель храма Рождества Пресвятой Богородицы в селе Ивановка иерей Максим Пастухов, остались после участия в международных соревнованиях по горному бегу, или трейл-раннингу, Vottovaara Mountain Race, состоявшихся в Республике Карелия, посёлок Гимолы, в предгорье Воттоваары.

В забеге участвовало около 1 500 спортсменов из России, Финляндии, Америки и других стран. Несколько дистанций разной сложности, включающих в себя лесные массивы, препятствия с переходами вброд и 400-метровый подъём на гору Воттоваара позволили испытать свои силы в этом виде спорта как начинающим, так и опытным бегунам.

В команде ивановцев было восемь человек: двое взрослых, четверо юношей старше 18 лет и два подростка. Все – участники православного спортклуба имени святителя Иоасафа Белгородского, организованного отцом Максимом в 2011 году. Спортом настоятель храма увлекался с детства, поэтому и выбрал такую форму работы с молодёжью.

– Эта поездка стала для нас большим хорошим приключением, подарком к 10-летию основания клуба. Она состоялась по благословению митрополита Белгородского и Старооскольского Иоанна, – рассказал отец Максим. – Информацию о соревнованиях увидел случайно полтора года назад. Давно хотел побывать в Карелии, поэтому сразу сказала матушке: «Мы поедем!» К тому времени начал развивать в нашем клубе новое направление трейл-раннинг – бег по природному рельефу с элементами кросса и горного бега. В сентябре мы организовали забег в честь 800-летия святого благоверного князя Александра Невского. ➥2

17 октября – День отца

Уважаемые старооскольцы! Примите самые искренние поздравления с Днём отца!

В 2021 году Указом Президента Российской Федерации День отца утверждён официальным праздником и будет отмечаться ежегодно в третье воскресенье октября.

Этот день призван напомнить нам о смысле семьи, её роли в жизни человека и её ценностях, а также способствовать повышению роли отца в воспитании детей, формированию ответственного отцовства.

Быть отцом – это особая обязанность. Имя мужчины закрепляется в отчестве детей. Авторитет любой семьи, всего рода тесно связан с добрым именем отца, глубоким уважением к нему. Долг отца состоит не только в том, чтобы создавать материальные блага, но и быть примером для своих детей, опорой для всей семьи. В повседневных заботах и стремительном ритме жизни важно помнить, что наши дети смотрят на нас и учатся на поступках родителей. Они нуждаются в правильном совете и поддержке. Отец – это друг, помощник и наставник.

Желаем всем крепкого здоровья, успехов в любых начинаниях, неиссякаемого оптимизма и хорошего настроения. Пусть ваши дома будут наполнены теплом и уютом!

Е.И. СОГУЛЯК,
председатель Совета депутатов Старооскольского городского округа
А.Н. СЕРГИЕНКО,
глава администрации Старооскольского городского округа

ВЕСТИ ОТОВСЮДУ

■ **МИНЭКОНОМРАЗВИТИЯ** скорректировало прогноз по инфляции на конец года – с 5,8 % до 7,4 %, заявил глава ведомства Максим Решетников. Основной вклад в разгон цен внесло нетипичное подорожание плодоовощной продукции и мяса.

■ **ВОЗ** одобрила широкое применение первой вакцины от малярии. В комбинации с антималярийными препаратами она снижает количество госпитализаций и смертей на 70 %. Только в 2019 году в Африке от малярии умерло 409 тысяч человек, в том числе более 270 тысяч детей в возрасте до пяти лет.

■ **ВОДОЛАЗЫ** нашли советский полугусеничный грузовой автомобиль ЗИС-33 весом три тонны во время разминирования трюма теплохода «Жан Жорес» на дне Феодосийской бухты. После реставрации машина станет экспонатом музея древностей.

■ **В ДЕРБЕНТЕ** состоялся первый этнокультурный фестиваль «Кавказ обетованный». В этом году он посвящён истории и культурным традициям горских евреев. Мероприятие планируют проводить ежегодно.

■ **ВЫСТАВКА** работ учащихся детских школ искусств Иркутска открылась во Франции уже в шестой раз. Картины юных иркутян, изображающие жизнь Приангарья, неизменно привлекают много посетителей.

■ **В ГЕРМАНИИ** начали применять самый маленький кардионасос. Его диаметр при введении – всего 3 мм, в сердце он расширяется до 7 мм, что позволяет прокачивать от 3 до 5 литров крови в минуту – полный объём кровообращения. Учёные разрабатывали эту конструкцию более 20 лет.

■ **ВИНОДЕЛЬНЯ** возрастом 1,5 тысячи лет обнаружена археологами в израильском городе Явне. Там найдены прессы площадью 225 м^2, склады для выдержки и продажи вина, печи для обжига амфор. Предприятие производило до 2 млн литров продукции в год.

■ **В США** состоялся чемпионат по взвешиванию тыкв. В этом году самым тяжёлым оказался овощ, выращенный фермером из штата Вашингтон, весом 993,8 кг. Рекорд прошлого года – 1 066 кг.

■ **НЕОБЫЧНЫЕ** соревнования прошли в английской деревне Нортгемптоншир. Участники состязаний должны были подвешенным на верёвочку каштаном разбить плод противника. Каждому разрешено сделать по три удара.

■ **ЛЮБИТЕЛЬ** гольфа в Австралии отметил 100-летний юбилей, продолжая игру. Долгожитель получил поздравительные письма от королевы Елизаветы II и премьер-министра страны.

■ **БАКТЕРИИ** Leptospirillum в обычных условиях перерабатывают металлы за два месяца. Чилийские учёные модифицировали эти микроорганизмы, и теперь они справляются с такой задачей за три дня, что позволит улучшить экологическую ситуацию.

■ **42-ЛЕТНЯЯ** американка получила от властей 4,9 млн долларов компенсации после того, как её сына застрелил полицейский. Часть денег она потратила на покупку оружия для второго 14-летнего ребёнка, который был членом преступной группировки. Обвинения предъявлены и матери, и сыну.

■ **ИЗ ПОСЛЕДНИХ АНЕКДОТОВ:** Каждый раз, когда просыпаюсь выспавшимся и бодрым, сразу смотрю на дату – а вдруг несколько дней проспал.

ПРАВОСЛАВИЕ

Им покорилась Воттоваара

Отец Максим с супругой Светланой и дочерьми на базе в Карелии

Окончание. Начало на 1 стр.

Для участия в международном забеге пришлось заняться серьёзными тренировками.

– Записался на 55 километров. Тогда мне казалось – это дистанция космическая, и были сомнения, не погорячился ли. Но цель поставлена, и я с упорством пошёл к её достижению. Специальное питание, режим тренировок, ряд ограничений… Лето, люди отдыхают, а ты бегаешь и бегаешь, – улыбаясь, вспоминает настоятель. – Но сил хватило, перегрузки не почувствовал. Всё получается, что во славу Божию.

Когда отец Максим и его команда вышли на перрон станции Гималы, первое, что бросилось в глаза, – красная земля, сплошь усыпанная брусникой, иди и собирай! Только местным жителям станционная и даром не нужна, они знают места, спрятанные от глаз, где ягода особо крупная, а вкус очень насыщенный, кисло-сладкий, с терпкой ноткой.

Диковатой, сумрачной красотой покорила старооскольцев гора Воттоваара. Она овеяна множеством легенд, в том числе и самых фантастических, вроде той, что это место силы и здесь существуют порталы в параллельные миры. На горе находится сейдовый комплекс, уже изрядно разворованный и разорённый вандалами. Сейды – это древние мегалиты, то есть сооружения из огромных каменных глыб. Кто их создал и для чего – науке неизвестно. Из полутора тысяч сейдов Воттоваары на сегодняшний день сохранилось порядка пятисот. Зачем нужно забираться на гору, чтобы разбить и скинуть вниз многотонный камень, я лично понять не могу…

Вот в этих краях, где порой негде ровно ногу поставить, и проходили соревнования. Горный бег даёт большую нагрузку на суставы и связки, поэтому экипировка нужна соответствующая. Специальные кроссовки обязательны.

– В нашей команде взрослые бежали ультрамарафон 55 километров, а дети – это мои дочери 10-летняя Полина и 14-летняя Ульяна (на фото в шпигеле. – Ред.) – три километра, – рассказывает отец Максим. – Их забег проходил возле посёлка Гимолы, в 50 км от финской границы. Были ещё дистанции на 80 и 160 километров.

Стартовали в восемь утра. Было комфортно, около 10 градусов тепла. Но днём солнышко пригревало, поэтому спортсмены на груди несли рюкзачки с запасом воды и еды, а на спине – с одеждой.

Несмотря на то, что бежали на время, все участники останавливалась на горе для фото и селфи. Места там необыкновенно красивые, а организаторы сообщили, что в ближайшее время тут больше соревнований не будет. Хотелось запечатлеть мгновенье.

На маршруте организовали и две официальные остановки на 24-м и 36-м километрах с пунктами питания. Спортсменам предлагали воду, сало, шоколад, орехи, тоники – кому что подходит для подкрепления сил при повышенной нагрузке на длинной дистанции. Продукты подбирают на тренировках, чтобы не выбыть с соревнований из-за банального расстройства желудка.

– Перед поездкой примерно прикидывал, что моя скорость должна быть километр за семь или семь с половиной минут, но по факту бежал быстрее – примерно за шесть минут. Но было очень тяжело, – рассказывает настоятель. – У нас в округе нет гранитных выходов и таких крутых спусков, поэтому подготовиться негде. Так что когда добежал до финиша на вершине горы, то ощутил чувство триумфа – справился, добежал! Мой результат 7 часов 36 минут 42 секунды, то есть закончил я забег около четырёх часов дня. Это даже не в первой сотне, конечно. Но и соперники были более чем серьёзные. Иногда мне задают вопрос – зачем вы выходите на старт, зная, что призовых мест не занять? Да мы боремся не друг с другом, а с трассой, своей ленью, нежеланием принимать ограничения, физической слабостью.

После соревнований оскольчане прогулялись по стартовому городку. Местные жители устроили настоящую ярмарку. Мастера и мастерицы торговали тканными ковриками, поделками из дерева и разнообразной сувениркой. Карелия – край озёр, и на ярмарке продавали рыбу всех видов, по-разному приготовленную. Много черники, морошки, брусники и выпечки с начинкой из этих ягод.

Настоятель признался, что подобные поездки организовывать непросто.

– Все полтора года, пока тренировались, собирали средства, спонсора у нашего клуба нет, хотя много друзей, которые нам помогают. Местные предприниматели строят в селе Казачок новое здание для нашего клуба. Там запланированы большие тренировочные залы, раздевалки, душ. К сожалению, из-за резкого подъёма цен на стройматериалы всё замерло на стадии отделочных работ. Когда закончим, в клубе сможет заниматься молодёжь из Ивановки, Шмарного, Казачка, Приосколья, Монаково.

В планах батюшки и его воспитанников продолжать тренировки. Да, бывает непросто совмещать их с работой в приходе и храме, но отец Максим считает, что когда своё дело любишь искренне – в итоге всё получается.

– Каждый человек несёт свою миссию в этом мире – кто-то монах и молитвенник, кто-то богослов, кто-то пишет, а у меня получается работать с молодёжью. Я не просто тренирую, а воспитываю ребят в православии. Все тренировки начинаются с молитвы. Пятеро воспитанников нашего клуба поступили в семинарию. Другие выросли просто хорошими людьми. И вот самые главные плоды моей работы. Ведь если мы не будем воспитывать наших детей, это сделает кто-то другой, и не факт, что результат нам понравится.

Ирина ФЁДОРОВА
Фото из архива Максима Пастухова

СОЦИАЛЬНАЯ ЗАЩИТА

Премия за человечность

Торжественная церемония вручения премии Павла Кузьмича Бедненко состоялась 12 октября в Белгородской государственной филармонии. Награды за успехи, достигнутые в совершенствовании системы социальной защиты населения области за 2020 год, удостоен в том числе, коллектив старооскольского МБУ «КЦСОН».

Комплексный центр социального обслуживания населения стал лауреатом премии в номинации «За высокое качество предоставления социальных услуг». Высокую награду исполняющему обязанности директора Наталье Черемисиновой вручил губернатор Белгородской области Вячеслав Гладков.

– За 10 месяцев я проехал по всем территориям несколько раз и везде слышал искренние слова благодарности в ваш адрес за чуткость, человечность, доброту, душевность, – отметил губернатор в своей приветственной речи.

Работники комплексного центра ежегодно оказывают более 490 000 социальных услуг гражданам старшего поколения, инвалидам, семьям с детьми-инвалидами.

В рамках реализации федерального проекта «Старшее поколение» национального проекта «Демография» внедрены стационарозамещающие технологии «Приёмная семья», «Санаторий на дому», «Служба сиделок», «Детский сад для пожилых».

Положительные результаты были достигнуты благодаря совместной деятельности всех специалистов отделений центра и отлаженному механизму межведомственного взаимодействия в работе с пожилыми гражданами, инвалидами и семьями с детьми.

Высокие профессиональные достижения и личный вклад специалистов центра не в первый раз отмечены членами попечительского совета по присуждению премии имени П.К. Бедненко. В 2019 году лауреатом номинации «За высокое качество предоставления социальных услуг» стала социальный работник учреждения Валентина Чеканова.

Наталья Черемисинова и Вячеслав Гладков

ЛЮДИ СТАРООСКОЛЬЯ

Здесь воевал мой отец

Фразу, решившую в 1993 году судьбу семьи, отец оскольчанки, ветеран Великой Отечественной войны Дмитрий Алексеевич Пустовалов произнёс впервые более 70 лет назад. Об этом нашей газете рассказала Александра Дмитриевна, когда пришла в редакцию. И попросила застенчиво: «Напишите о моём отце, он воевал здесь. Папа говорил: «Старый Оскол – городочек маленький, но очень хороший». Ребёнком я не знала, где этот город, но чувствовала, что он мне как будто родной. Поэтому с мужем и детьми я сюда переехала».

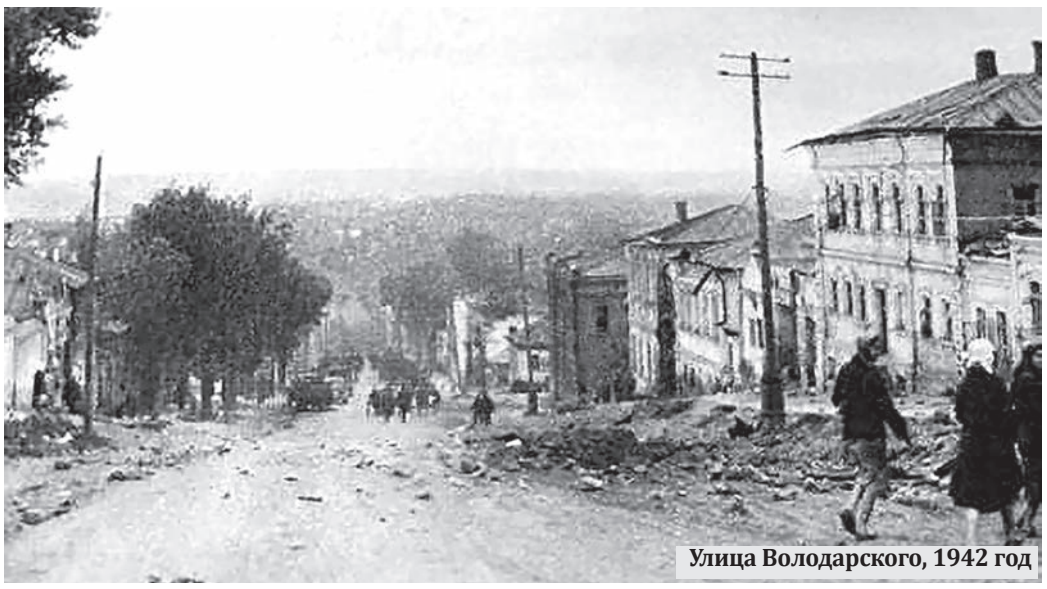
Улица Володарского, 1942 год

Родилась и выросла Александра Дмитриевна в селе Тулай Шарчинского (ныне Ребирхинского) района Алтайского края. Закончила школу, выучилась на экономиста, вышла замуж и переехала в село Ворониха того же района. А в 1972 году семья Олейниковых перебралась в казахский город Шардара. Здесь мирно прожили до 1993 года, а затем были вынуждены вернуться в Россию. Вот тогда-то Александра и вспомнила отцовские слова, как будто он, уже давно ушедший, помог дочке и благословил её.

Ах, война...

Дмитрий Пустовалов, как и его предки, был крестьянином. Работал трактористом в колхозе имени Ленина, выращивал пшеницу и овёс. С женой Марией Евдокимовной растил пятерых детей. Война, как и на многих других, на семью обрушилась неожиданно. Хоть и говорили о ней постоянно, но до последнего не верилось. К Пустоваловым она ворвалась пугающими сводками по радио, сухой повесткой из военкомата и душераздирающим прощанием с мужем и отцом.

Фронтовой путь Дмитрия Алексеевича проследить непросто. О нём свидетельствуют лишь скупые строчки нескольких документов, предоставленных архивом военкомата Алтайского края по запросу Тамары Кунгуровой, младшей сестры Александры Олейниковой.

Из наградного листа на орден Великой Отечественной войны II степени узнаём, что Дмитрий Пустовалов был помощником командира взвода первой роты первого батальона 548-го стрелкового полка 116-й гвардейской дивизии. Призван в ряды Советской армии в сентябре 1941 года, непосредственное участие в боях принимал с июня 1942 года. В этом же году был награждён медалью «За отвагу», но никаких сведений об этом найти не удалось.

Между тем переломный момент в войне был пройден, и наши войска начали наступление по всем фронтам. В феврале 1943 года оккупантов выбили из Старого Оскола. Город, выстоявший, несмотря на бои и бомбёжки, мужественные и добросердечные люди произвели огромное впечатление на старшего сержанта Пустовалова. Дмитрию и его товарищам пожилая оскольчанка поднесла кринку молока. Пожалуй, это было самое вкусное молоко, которое доводилось пить солдату. Вспоминая об этом, он улыбался задумчиво и говорил, что «Старый Оскол – хороший городочек, маленький, но очень хороший».

В августе продолжились бои за Белгород. Шарчинский райвоенком капитан Страхов в 1946 году записал в наградном листе краткое изложение личного боевого подвига: «3 августа 1943 года старший сержант Пустовалов участвовал в бою под Белгородом, выполняя задание командования выбить из блиндажей немцев и продолжать наступление дальше в составе роты. Пустовалов с группой бойцов

Александра Дмитриевна Олейникова

атаковал блиндаж, перебил находящихся там немцев и продолжил идти дальше. Попав под пулемётный огонь противника с фланга, был тяжело ранен».

Пулемётная очередь прошила солдату голову, чудом не убив, но лишив обоих глаз, и срезала правую руку, в которой он держал автомат. За верность воинскому долгу его представили к ордену Красного Знамени, который вручили в ноябре 1947 года.

Но летом 1943-го сержанту было не до наград. Его вытащили с поля боя и вывезли в тыловой госпиталь. Лечение было долгим. В декабре 1943-го Дмитрий Пустовалов вернулся в родное село.

– Мама вспоминала, что сопровождали его две медсестрички, – рассказывает Александра Дмитриевна. – Телефон тогда был только у председателя колхоза, поэтому позвонили ему, мол, встречайте героя. А он сказал маме. Она побежала на конный двор, там ей дали лошадь и телегу, чтобы поехать на железнодорожную станцию. Холода были страшные. Снега навалило до крыш – одни трубы и дымок над ними виднелись. Медсёстры к нашим морозам непривычные, замёрзли, так их на печь сразу пустили греться. А папа вошёл в дом – слепой, гимнастёрка подколота на правой руке. Как будто чужой, встал, стоит. Им с мамой даже толком обняться не дали. В крохотную нашу хатёнку набились односельчане. Одни искренне радовались, что живой. А другие говорили маме: «Зачем тебе нужен безрукий да слепой мужик? Он же не работник больше, просто лишний рот».

Когда соседи наконец-то разошлись по своим домам, а дети заснули, Дмитрий сказал жене: «Хочешь, буду жить с тобой и детьми, не хочешь – меня заберут и в дом инвалидов увезут».

– Мама и много лет спустя, вспоминая об этом, плакала, – говорит Александра Олейникова. – Она и отцу сказала, и детям повторяла, что ни за что и никогда не была согласна ни на какой дом инвалидов. Он же всех нас спас от войны. Как можно его бросить?

Папа наш был желанный

Но семье пришлось туго. К пятерым детям со временем прибавилось ещё четверо. Александра родилась в 1944-м. Обеспечить такую ораву было непросто. С ними жили ещё незамужняя сестра Дмитрия, которая нянчила племянников и которую все звали няня Клава, и родители отца – Алексей Иосифович и Матрёна Кузьмовна.

– После войны колхозникам разрешили держать домашний скот и птицу. У нас были коровка, овечки, свинки, курочки. Нас, детей, никто не заставлял домашние дела делать. Каждый знал, как сейчас сказали бы, свою зону ответственности. Я чурки колола, сестра воду таскала, другая за сеном ходила – у каждого в семье была своя работа. Дедушка наш мастеровитый был, всё своими руками делал. Мама по ночам вязала и шила, не знаю, когда она отдыхала. И на огороде сажали, пололи, убирали. Никогда нам мама не кричала: «Идите домой, управляться надо!» Мы и сами знали – как время подходит, бегом на двор, на огород. Дедушка пчёл держал. Он был такой, как у нас говорили, желанный, то есть добрый, не жадный. Когда к нам друзья и одноклассники забегали, он выставлял на стол миску, полную мёда, угощал, только просил руками не лазить, а приносить с собой кусочек хлеба, чтобы им брать мёд. Хлеба тогда мы гостям дать не могли, плохо было у нас с хлебом...

Работал и Дмитрий Алексеевич, хоть это было для него непросто. Только по дому он передвигался уверенно, знал где что стоит, а на улице ориентировался плохо. Даже в туалет во дворе добирался, держась за проволоку, которую натянули его друзья.

– Мы сажали коноплю, – рассказывает Александра Олейникова. – И в горнице стоял ткацкий стан. Из конопляной пряжи ткали полотно. Что только не шили из него! А отец из этой конопли вил верёвки. Мы его очень любили, он, как и дедушка, был наш любимый, желанный. Всегда спрашивали: «Папань, чем помочь?» Друзья наши зайдут, он у каждого спросит как да что. А если знает, как надо что-то сделать, то он на своём настоит. Папа любил, чтобы правду ему говорили и всё делали правильно. Поэтому его не только жалели, но и уважали. У отца и деда научилась я главному – жить так, чтобы не перекладывать на других свою ответственность.

Дмитрий Пустовалов умер в 1970 году от последствий ранений.

– Ни разу на моей памяти папа не надел гимнастёрку со своими наградами. А когда ему было в них красоваться? На селе и День Победы толком не праздновали – пахать да сеять надо. Даже когда я возила его в военкомат, он не считал нужным напоминать о своих боевых подвигах. И детям о войне не рассказывал.

Но маленькая Шурка вместе с братьями и сёстрами, несмотря на запрет, подслушивали отцовские рассказы о войне. Когда к нему приходили друзья, тоже сражавшиеся на фронтах Великой Отечественной, и они собирались за столом, чтобы пропустить по маленькой и поговорить по душам, ребята прятались за дверью, жадно ловя каждое слово. Наверное, поэтому и впечаталось каждое из них намертво в детскую память.

А спустя несколько десятков лет Александра Олейникова вспомнила их и приняла как руководство к действию. Ведь она точно знала, что папа плохого не посоветует. И Старый Оскол, «маленький, но очень хороший», стал второй родиной ей самой, её сыну и дочери, внукам и правнукам – потомкам солдата, освобождавшего оскольскую землю.

Ирина ФЁДОРОВА
Фото автора
и из архива Виктора Чурсина

НОВОСТИ

СОГЛАСОВАНЫ ЗАМЕСТИТЕЛИ

Комитет Белгородской облдумы согласовал кандидатуры заместителей губернатора, которые были внесены главой региона Вячеславом Гладковым.

Пятеро из прежнего состава правительства сохраняют свои посты. Евгений Мирошников остаётся первым заместителем губернатора – начальником департамента цифрового развития. На прежних должностях и три заместителя губернатора: начальник департамента финансов и бюджетной политики Владимир Боровик, глава департамента ЖКХ Константин Полежаев и руководитель департамента АПК и воспроизводства окружающей среды Юлия Щедрина. Продолжит работать начальником департамента соцзащиты населения и труда Елена Батанова.

В качестве новых заместителей губернатора комитет облдумы согласовал кандидатуры Владимира Базарова – начальника департамента строительства и транспорта области, а также Дмитрия Гладского – начальника департамента экономразвития.

ЖИТЬ КРАСИВО

Благотворительный фонд Алишера Усманова «Искусство, наука и спорт» в рамках культурной платформы «АРТ-ОКНО» объявил о старте нового грантового конкурса.

Участвовать могут жители всей страны, а вот реализовать проект возможно будет только в Старом Осколе, Губкине, Железногорске, Новотроицке. В конкурсе представлены две номинации: «Культурный дом» – для проектов, направленных на создание и развитие современных и креативных общественных пространств; «Открытая территория» – для проектов, направленных на социокультурное развитие и освоение открытых территорий посредством проведения мероприятий на открытом воздухе и улучшения городской инфраструктуры. Подать заявку можно с 1 по 15 ноября на сайте культурной платформы «АРТ-ОКНО». Организационная встреча-онлайн по грантовому конкурсу пройдёт 27 октября в 18:30. Электронный билет можно получить на сайте artoknofest.ru.

АВТОБУСЫ ДЛЯ ШКОЛЬНИКОВ

Три новых автобуса для перевозки детей получили школы округа.

Ключи от ПАЗов передали директорам 27-й, Городищенской и Курской школы 11 октября в Белгороде. Транспорт приобретён за счёт средств федерального бюджета.

Все машины оборудованы цифровыми тахографами со средством криптографической защиты информации. Это позволяет мониторить параметры движения школьных автобусов, своевременно выявлять и устранять неполадки. Регулярное наблюдение за скоростным режимом и маршрутом мотивирует водителя соблюдать ПДД и не использовать транспорт в неположенное время или в сторонних целях. Кроме того, устройство помогает построить оптимальный маршрут к школе. Ремни безопасности в автобусе регулируются в зависимости от возраста, веса и роста ребёнка.

В течение 10 дней автобусы пройдут процедуру оформления и пополнят автопарк образовательных организаций.

ГОРОСКОП

18 – 24 октября

ОВНЫ Вы умело проявите деловые качества, что благоприятно отразится на профессиональных успехах. Вам потребуются точность, методичность и дисциплина, которые в сочетании с организаторскими способностями могут творить чудеса.

ТЕЛЬЦЫ Будьте аккуратны и настойчивы в делах: только при этом условии добьётесь желанной цели. В субботу со всей решимостью избавьтесь от лишнего хлама и порадуйте себя чем-нибудь приятным.

БЛИЗНЕЦЫ На этой неделе многое придётся начинать с чистого листа. Но способность мечтать и воплощать мечты в жизнь поможет справиться с любыми препятствиями и быстро достичь желанной цели. Ваша жизнь изменится к лучшему.

РАКИ Запланировые мероприятия могут сорваться, зато всё, что будет совершаться спонтанно, пройдёт великолепно. Друзья вас осчастливят своим внезапным появлением. В середине недели ваши планы будут меняться сто раз на дню в угоду настроению близких.

ЛЬВЫ Предаваясь развлечениям, старайтесь не слишком мешать окружающим, иначе вам испортят всё удовольствие. Вероятна интересная деловая поездка, которая позволит расширить круг общения и подарит новые возможности. Благоприятное время для перемен в личной жизни.

ДЕВЫ Наступает благоприятное время для налаживания новых связей и контактов. Ваши обаяние и авторитет возрастут. Но стоит снизить нагрузку на работе до минимума, а лучше и вовсе отложить все серьёзные дела на неделю.

ВЕСЫ Понедельник благоприятен для того, чтобы спокойно плыть по течению. В среду и четверг дела на работе будут складываться удачно, что позволит вам многое успеть. В пятницу можно рассчитывать на душевный разговор с друзьями. Выходные посвятите дому или себе любимому.

СКОРПИОНЫ Если сумеете совместить напор и смелость, то достигнете превосходных результатов. Переговоры с начальством приведут к нужным переменам. Вас ждёт активный отдых.

СТРЕЛЬЦЫ На этой неделе старайтесь не суетиться, не перегружать себя делами, идти на компромисс в решении спорных вопросов.

КОЗЕРОГИ Наступило время для решения многих проблем, отложенных в долгий ящик. Ваш труд будет замечен и оценён по достоинству. Возможно, поступит предложение о повышении по службе. Творческий подход к работе принесёт ощутимые результаты.

ВОДОЛЕИ Неделя окажется яркой, динамичной и весьма продуктивной. Вы будете много общаться, но не спешите записывать в друзья новых знакомых. Не исключено, что им просто что-то от вас нужно.

РЫБЫ Если сможете в начале недели грамотно откорректировать планы, это приблизит вас к цели и позволит определить отношения с коллегами. Тайное сопротивление недоброжелателей может подорвать ваш авторитет.

Академия Слуха: помогаем вам снова услышать мир!

Академия Слуха – это международная сеть слухопротезирования с более чем 50 центрами. Вот уже 10 лет мы помогаем людям вернуть радость жизни, возможность слышать близких! В честь предстоящего визита мы попросили нашего эксперта-сурдоакустика профессионально ответить на вопросы о потере слуха, слуховых аппаратах и такой желанной возможности снова услышать мир.

Зачем проходить регулярную проверку слуха на современном оборудовании? Ведь когда слух упал, это сразу заметно – и самому человеку, и окружающим!

Потеря слуха особенно ярко себя проявляет на поздних стадиях, когда скорректировать её возможно, но это будет дороже и сложнее, чем при потере слуха, «пойманной» на более ранней стадии. Увы, бывает и так, что человек приходит с полной глухотой, которая никакими способами не корректируется. **Поэтому, если вы заметили, что прибавляете звук телевизора, плохо слышите родных, особенно когда говорят несколько человек, а близкие жалуются, что вы говорите слишком громко, вам стоит сделать тест слуха. В Академии Слуха эта услуга бесплатна.**

А можно ли вылечить потерю слуха без слухового аппарата? По телевизору и в Интернете есть много средств, которые об этом рассказывают.

У всех историй по чудесному исцелению есть общая черта: кроме больных и создателей рекламы, никто этих людей не видел. Ни один практикующий врач никогда подобное средство не порекомендует, нет ни одного научного исследования, которое доказывало бы его эффективность, **а ведь все настоящие лекарства, медицинские изделия проходят обязательную сертификацию и испытания.**

Но можно же купить усилитель слуха! Он и стоит дешевле, чем слуховой аппарат.

Дешевизна усилителей слуха объясняется тем, **что это не медицинская техника, которая проходит сертификацию, его никто не настраивает под ваши нарушения слуха.** Просто, грубо говоря, помещают вам в ухо микрофон, который многократно усиливает звуки. Нетрудно догадаться, что усиливаются и без того громкие звуки: гудок автомобиля, пожарная сигнализация, громкий сигнал телефонного звонка. **В то же время резкие и очень громкие звуки могут привести к травмам: например, разрыву барабанной перепонки.**

Кроме того, у слухового аппарата есть **чисто экономическое преимущество** – он служит до 4 раз дольше, чем усилитель слуха, поэтому выгоднее один раз купить слуховой аппарат, чем каждый год приобретать новый усилитель взамен сломавшегося!

Какие слуховые аппараты есть в Академии Слуха?

Мы по-настоящему гордимся **широтой и качеством своего ассортимента,** в котором есть надёжные мощные и супермощные аппараты для тяжёлых потерь слуха; миниатюрные и незаметные устройства от российских и зарубежных производителей.

Своим покупателям мы гарантируем:

✓**бесплатный тест слуха и настройку аппарата** под нарушения слуха;

✓**гарантию качества:** мы настолько уверены в своих устройствах, что при поломке выдадим вам подменный аппарат на время бесплатного ремонта;

✓**подарки за покупки:** бонусы на покупку второго аппарата и батарейки, а также бесплатный индивидуальный ушной вкладыш, сделанный по слепку вашего уха;

✓**честную рассрочку от магазина сроком до 12 месяцев:** без переплат и ограничений по возрасту, с льготными условиями для пенсионеров и инвалидов.

Только один день – 23 ОКТЯБРЯ – вы можете встретиться с экспертом-сурдоакустиком Академии Слуха и решить проблемы со слухом с помощью правильного слухового аппарата!

Запись на приём в городе Старый Оскол осуществляется по телефонам: 8 (4722) 40-20-24, 8 (963) 223-05-64.

Более точный адрес приёма уточняйте по телефону.

Наш сайт: as.clinic.

Также вы всегда можете записаться на приём в действующем центре в Белгороде: Белгородский пр-т, д. 96, телефоны: 8 (4722) 40-20-24, 8 (963) 223-05-64.

Лицензия № ЛО-39-01-001615 от 11.10.2016.

Реклама

ИМЕЮТСЯ ПРОТИВОПОКАЗАНИЯ, НЕОБХОДИМА КОНСУЛЬТАЦИЯ СПЕЦИАЛИСТА

Дорогого, любимого мужа, папу

Дмитрия Степановича Ряполова

из Озёрок

поздравляем с днём рождения!

Любимого мужа, прекрасного папу
Спешим с днём рожденья поздравить скорей,
Пусть будет светла твоя яркая дата
От искренних слов и улыбок друзей.
Тебе мы желаем с большою любовью
Прекрасных деньков и счастливых минут,
Желаем здоровья, радости, добра,
Знай, дорогой, что мы все любим тебя.
Любые года хороши: и те, что в юности, и эти,
Желаем мы от всей души
Подольше жить на этом свете!

С любовью, жена Валентина и любящая дочь Наталия

КОНКУРС

Войди в историю

Издательский дом «Оскольский край» и фотостудия «Пятница» объявляют конкурс!

Присылайте в редакцию описание историй любви и жизни ваших родителей, дедушек и бабушек, мы опубликуем их в газете, и они навсегда войдут в летопись городского округа. А тех, чьи письма окажутся самыми интересными, фотограф Оксана Приданникова пригласит в свою студию «Пятница» на бесплатную фотосессию.

Ждём ваши истории в октябре и ноябре по адресу: **309518, Старый Оскол, м-н Приборостроитель, д. 55**, или на электронную почту **st-put@yandex.ru.** Звоните по номеру **8 (4725) 44–30–90!**

РЕКЛАМА

Очаровательные ЩЕНКИ в хорошие руки.
8-980-386-72-10, 8-951-155-94-31
Реклама

РЕМОНТ холодильников, стиральных машин
8-951-762-00-22
Реклама

КУРЫ- НЕСУШКИ.
Бесплатная доставка.
8-928-627-15-30
Реклама

Требуются
ВОДИТЕЛИ
категории Е. Зарплата
50 000-105 000 руб.
Тел. 8-910-736-00-65
Реклама

На постоянную работу в
ТРАНСПОРТНАЯ КОМПАНИЯ Экотранс
ООО «ТК «ЭКОТРАНС»
ТРЕБУЮТСЯ:
- **ВОДИТЕЛЬ категории С** – з/п от 35 000 руб.
- **АВТОСЛЕСАРЬ** – з/п от 25 000 руб.
- **ВОДИТЕЛЬ категории С** (на илососную машину) – з/п от 35 000 руб.
- **ГРУЗЧИКИ** – з/п от 25 000 руб.
- **ЭКОЛОГ** – з/п от 30 000 руб.

Полный соцпакет,
оформление согласно ТК РФ.
Телефон **8 (4725) 45-09-06**
Реклама

ОКНА
сайдинг
двери
РАССРОЧКА 0%
СКИДКИ ДО 70%
8-919-135-52-02
РАССРОЧКУ ПРЕДОСТАВЛЯЕТ "РУСФИНАНС БАНК" ЛИЦ.№1792 ОТ 12.05.92Г
Реклама

24–27 октября в ДС «Аркада»
(пр. Молодёжный, 6) с 9:00 до 18:00
Выставка-распродажа ШУБ
Фабрика г. Пятигорск
ШУБЫ от 10 000 руб., **ЖИЛЕТЫ, ДУБЛЁНКИ, ШАПКИ**
СКИДКИ!
ВОЗМОЖНА ОПЛАТА КАРТОЙ
Норка, мутон, каракуль, бобрик, нутрия
КРЕДИТ от 6 месяцев до 3 лет
РАССРОЧКА от 6 месяцев до 12 месяцев
Размеры от 40 до 70
*Кредит предоставляет ОТП Банк. Генеральная лицензия Банка России № 2766 от 27.11.2014 г.
Реклама

РЕКЛАМА В ПУТЁВКЕ 44-22-10

Учредитель: администрация Старооскольского городского округа.
Издатель: МАУ «Издательский дом «Оскольский край».
Зарегистрирована управлением Роскомнадзора по Белгородской области 13.04.2017 г. Свидетельство ПИ №ТУ31-00307.

АДРЕС И ТЕЛЕФОНЫ РЕДАКЦИИ И ИЗДАТЕЛЯ:
309518, г. Старый Оскол Белгородской обл., мкр. Приборостроитель, 55.
E-mail: st-put@yandex.ru
приёмная – 44-30-90, корреспонденты – 44-22-30, реклама – 44-22-10.

Главный редактор Е.В. ГОРОЖАНКИН
Выпускающий редактор Г.А. ПРОКАЗА

Газета отпечатана в ООО «Газетный дом» (г. Белгород, Михайловское шоссе, 27а).
Дата выхода в свет – 16.10.2021 г.
Подписана в печать – 16:00. По графику – 17:00.
Тираж 1854. Объём 1 п. л.
Индекс П8542. Заказ 21-18079.
Цена свободная

За содержание рекламы редакция ответственности не несёт, мнение авторов не обязательно совпадает с мнением редакции. Рукописи не рецензируются и не возвращаются. Гонорар внештатным авторам выплачивается только за заказанные редакцией материалы. Перепечатка без письменного разрешения редакции запрещена.